Journal municipal de Jouy-le-Moutier • **N°116 • JANVIER-FÉVRIER 2024**

Vivre à Jouy

ÉGUERÊTS PLACE AUX IDÉES !

www.jouylemoutier.fr

EN DIRECT DES RÉSEAUX

Les captures ont été réalisées le 14 décembre 2023.

LES POSTS AVEC LE + DE RÉACTIONS

Des food trucks s'installent à Jouy-le-Moutier

Marché de Noël

Les Éguerêts

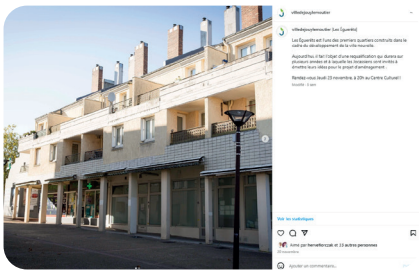

JOUY-LE-MOUTIER DANS LA PRESSE !

La Gazette du Val d'Oise

(29/11/2023) - Hervé Florczak : « On a réduit au maximum »

« Bouteilles d'eau, sandwichs et une bonne dose d'abnégation. Il est 20h ce jeudi 23 novembre quand près de 200 Jocassiens s'apprêtent, leur journée de boulot dans les pattes, à plancher pendant deux longues heures sur la requalification des Éguerêts. ».

La Gazette du Val d'Oise

(06/12/2023) - La jeunesse prend le pouvoir !

« Les trente jeunes du Cmj sont nommés pour un mandat de deux ans. Ils travailleront en commission sur des thèmes variés. Le Cmj permet aux Jocassiens âgés de 11 à 14 ans de participer activement à la vie de leur commune. ».

REJOIGNEZ-NOUS !

Sur Facebook, YouTube & Instagram

Pour ne rien manquer de l'actualité de la ville, suivre les actions menées, être informé en direct, rester connecté à l'information locale...
Abonnez-vous et suivez la ville sur ses différents canaux digitaux !

@villedejouylemoutier
VilleDeJouyLeMoutier
TheatreDeJouy
MediathequeDeJouyLeMoutier

Directeur de la publication : Hervé Florczak
Rédaction : Lotfi Hammoumraoui
Crédits Photos : Céline Sturm, Adobe Stock, archives municipales, Antonio Pedalino
Réalisation : Romane Soubigou
Direction de la Communication et de la Participation Citoyenne
Impression : Le Réveil de la Marne
Vivre à Jouy *est imprimé sur un papier couché satin 115 g / m² (Produit certifié PEFC 100%)*
Tirage : 8 000 exemplaires
Dépôt légal : Janvier-Février 2024

VIVRE À JOUY PAR E-MAIL ?

La garantie de recevoir l'information municipale dès sa parution.

Inscrivez-vous sur www.jouylemoutier.fr pour recevoir votre journal en version numérique.

JOURNAL MUNICIPAL

Pour toute question concernant le journal, contactez la Direction de la communication et de la participation citoyenne :

01 34 41 65 19
com@jouylemoutier.fr

Toutes les archives sur : www.jouylemoutier.fr/publications

SOMMAIRE

2 EN DIRECT DES RÉSEAUX

4 GRAND ANGLE
- Éguerêts : place à la participation citoyenne

10 MA VILLE EN ACTION
- Bienvenue aux nouveaux conseillers municipaux jeunes
- Le conseil des seniors prêt à travailler

12 TEMPS FORTS

13 À LA UNE
- Recensement : c'est du 18 janvier au 17 février 2024
- 2024 : année électorale
- Rénovation rue de Maurecourt : 1er café-chantier
- Un nouveau prestataire pour la restauration scolaire

16 ILS FONT LA VILLE
- L'atelier de Thomas ou la passion du chocolat

17 L'ACTU DE VOS COMMERCES
- Picard va s'installer place du Bien-être

18 S'ÉVADER
- Programme culturel

19 TERRITOIRE
- L'avenue verte sur les bons rails
- Collecte des déchets
- Compostage

22 TRIBUNES

23 RÉTROSPECTIVE 2023

Édito

Hervé FLORCZAK
Maire de Jouy-le-Moutier
Vice-président de la Communauté d'Agglomération de Cergy-Pontoise

Chères Jocassiennes, chers Jocassiens,

En cette nouvelle année 2024, je tiens d'abord à vous adresser mes vœux les plus chaleureux. Des vœux de santé et aussi des vœux d'épanouissement personnel et professionnel.

2024 débutera avec un projet d'avenir, celui de la requalification des Éguerêts pour lequel j'ai ouvert une large concertation publique pour imaginer le Jouy-le-Moutier à l'horizon 2030.

Cette démarche participative se poursuivra avec un nouvel atelier citoyen le 29 février prochain et la restitution des séquences de travail, courant avril. J'espère vous y retrouver encore nombreux.

L'avenir, c'est aussi et bien sûr l'éducation. Nos enfants demeurent le cœur de nos préoccupations. Les services municipaux ont travaillé tout au long de l'année pour que l'augmentation de la part du bio dans les menus scolaires soit effective en 2024.

En 2023, malgré la conjoncture, nous avons poursuivi, pour le confort de nos enfants, nos investissements en faveur de la rénovation énergétique dans nos écoles et cela, en respectant l'engagement pris envers vous depuis 2020 : celui de ne pas augmenter la part communale des impôts fonciers.

Nous faisons, chaque jour, ce qui est possible afin de garantir un service public de qualité. Nul ne sait ce que nous réserve l'avenir et tant que je pourrai éviter le recours à l'augmentation des impôts, je le ferai.

2023 marquait aussi l'aboutissement des travaux de la première tranche de l'église et des chantiers de rénovation de la rue de Vauréal et de la Grande rue. Ainsi que je vous l'ai annoncé, la Grande rue deviendra, au printemps prochain, rue Gabriel Lainé.

En regardant l'année écoulée, nous pouvons, je crois, être fiers du travail engagé.

Un travail de proximité et du quotidien permis grâce aux efforts conjugués des agents de notre ville, des bénévoles associatifs et de l'ensemble des élus qui m'accompagnent chaque jour pour faire de Jouy-le-Moutier, une ville toujours plus agréable à vivre.

Je compte sur votre engagement et votre participation active pour faire de 2024 une année exceptionnelle et vous donne rendez-vous le dimanche 7 janvier, place du Bien-Être de 10h à 12h, pour échanger nos vœux en toute proximité.

Hervé Florczak

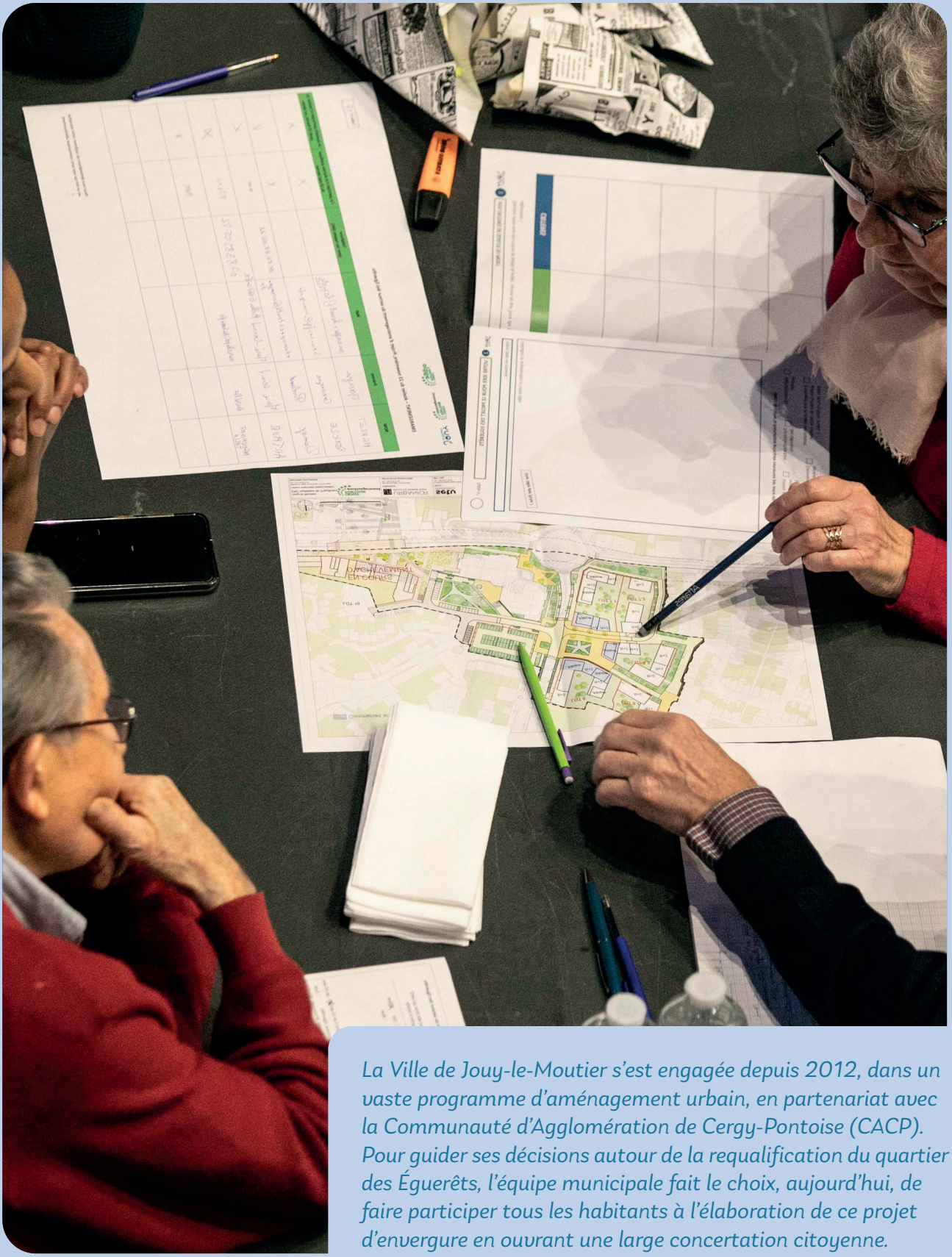

La Ville de Jouy-le-Moutier s'est engagée depuis 2012, dans un vaste programme d'aménagement urbain, en partenariat avec la Communauté d'Agglomération de Cergy-Pontoise (CACP). Pour guider ses décisions autour de la requalification du quartier des Éguerêts, l'équipe municipale fait le choix, aujourd'hui, de faire participer tous les habitants à l'élaboration de ce projet d'envergure en ouvrant une large concertation citoyenne.

ÉGUERÊTS : PLACE À LA PARTICIPATION CITOYENNE

173
LE NOMBRE DE LOGEMENTS DONT 22% DE LOGEMENTS SOCIAUX

349
PLACES DE STATIONNEMENT (CONTRE 186 AUJOURD'HUI).

1 483
EN M², LA SURFACE DES COMMERCES NEUFS

Le programme d'aménagement urbain démarré en 2012 à Jouy-le-Moutier, dans le cadre de la Zone d'Aménagement Concerté (ZAC) de l'Hautil Oise, vient de franchir un nouveau cap, jeudi 23 novembre dernier, avec l'organisation d'un premier atelier de concertation autour de la requalification du quartier des Éguerêts.

Après l'avènement, en 2019, du nouveau cœur de ville centré autour de la place du Bien-Être, le quartier des Éguerêts fait, en effet, à son tour l'objet d'un projet de requalification piloté par Cergy-Pontoise Aménagement (CPA).

« *Penser un cœur de ville n'arrive pas tous les jours. Ce projet majeur est donc très important pour l'avenir de notre ville et porte plusieurs ambitions : repenser le quartier, le rendre plus attractif, redynamiser le pôle commercial et améliorer le cadre de vie et l'environnement*, explique Monsieur le maire et président de CPA, Hervé Florczak, *il s'agit de construire ensemble notre ville de demain et de dessiner les contours de Jouy-le-Moutier à l'horizon de 2030.* »

Ce projet n'est pas une nouveauté. Présenté dès 2017 lors de réunions publiques, travaillé et retravaillé au fil des années et des alternances politiques, il s'inscrit dans la continuité d'un cœur de ville élargi dont il sera l'ultime aménagement. Aujourd'hui, ce projet entre dans un processus qui doit le mener à sa forme définitive.

ÉTAPES PRÉLIMINAIRES

Pour ce faire, quelques étapes restent encore à finaliser notamment l'acquisition par l'Établissement Public Foncier (EPF) des locaux et fonds de commerce ou les éventuels transferts des locaux d'activité.

Cette opération d'aménagement entraîne également d'importants bouleversements dans la vie quotidienne des habitants. La phase de relogements

ZAC

Régie par le code de l'urbanisme, la ZAC (zone d'aménagement concerté) est une opération d'urbanisme publique qui consiste à aménager des terrains à bâtir pour les vendre ensuite à des organismes publics ou privés. La zone concernée par l'opération peut être d'un seul tenant ou être répartie sur différents sites.

800
PERSONNES INVITÉES PAR TIRAGE AU SORT SUR LES LISTES ÉLECTORALES

LE CALENDRIER DE LA DÉMARCHE

25 Mai 2023
RÉUNION PUBLIQUE D'INFORMATION

23 Novembre 2023
1ER ATELIER CITOYEN

29 Février 2024
2E ATELIER CITOYEN

Début avril 2024
RESTITUTION, ARBITRAGE ET PROJET FINALISÉ

a démarré bien en amont et aujourd'hui les familles ont déménagé ou sont en attente de déménager :

« *Toutes ces procédures s'inscrivent dans un cadre réglementaire bien défini. Les bailleurs sociaux sont propriétaires des bâtiments qui vont être démolis et sont tenus, par la loi, de reloger l'ensemble des locataires. Toutes les procédures de relogements sont en cours,* annonce Frédérique Diélaine, directrice générale *de CPA, Pour l'indemnisation des propriétaires de commerces ou de fond de commerces, c'est l'EPF qui est chargé d'instruire les dossiers. Nous avons également rencontré la pharmacie et les professions paramédicales puisque nous envisageons d'intégrer leur bâtiment dans le cadre de l'opération. Ils sont ouverts à la discussion, nous allons donc pouvoir poursuivre nos échanges.* ».

CONTRER LA PERTE DE POPULATION

Après le « big-bang » de la Ville nouvelle, subi par Jouy-le-Moutier dont la population s'est accrue de 1.200 à presque 18.000 habitants en l'espace d'une décennie, les logements ont commencé à ne plus correspondre au schéma-type des familles des années 80. Avec le temps et le vieillissement de la population, beaucoup ne satisfont plus les attentes des ménages en mutation constante.

Conséquence directe, après cet essor considérable, faute de logements disponibles et adaptés, la commune a vu son nombre d'habitants chuter durablement depuis le début des années 2000 avec les conséquences que cela engendrait sur la vie locale, les finances publiques et la sous-utilisation d'équipements de proximité.

Pensées dans une logique d'urbanisation raisonnée et durable, les différentes opérations d'aménagement de la ZAC Hautil Oise s'inscrivent donc également dans cette volonté de mettre fin au déclin démographique.

Le projet de requalification des Éguerêts a aussi pour objectif de favoriser le parcours résidentiel des ménages en renouvelant l'offre immobilière à destination des familles et des jeunes actifs tout en développant un cœur de ville vivant et attractif.

LA VOIE DE LA CONCERTATION

« Après la réunion publique de mai dernier et afin d'impliquer davantage l'expertise des Jocassiens sur ce projet, j'ai souhaité avec CPA ouvrir une large concertation publique sur les marges de manœuvre dont nous disposons pour imaginer le cadre de vie de Jouy-le-Moutier à l'horizon 2030. Les marges de manœuvre permettent de créer et d'aménager les espaces publics. C'est là-dessus que les Jocassiens sont très vigilants. » insiste Monsieur le maire.

« Au stade où se trouve ce projet, rien ne nous oblige à travailler avec les Jocassiens, ajoute Frédérique Diélaine, *toutefois, quand on travaille sur le cadre de vie des habitants, il faut pouvoir trouver le moyen de les sonder. Nous avons souhaité le faire pour partager le sujet, le faire mieux comprendre et prendre les idées directement de celles et ceux qui font l'usage quotidien de leur ville. ».*

La requalification du quartier des Éguerêts ouvre effectivement de nombreux sujets de débats avec les habitants qui sont autant de marge de manœuvre possibles.

Derrière ces marges de manœuvre se trouvent, en revanche, des aspects du projet qu'il est impossible de retoucher. C'est ce qu'on appelle « les invariants ». Ceux-là ne sont pas soumis à la concertation pour des raisons diverses qu'elles soient budgétaires, juridiques ou techniques.

Ces éléments permettent de préciser les niveaux possibles d'adaptation et de discussion du projet.

« Avec cette phase de concertation, ce programme sera le fruit des réflexions des porteurs du projet - la ville de Jouy-le-Moutier et la Communauté d'agglomération de Cergy-Pontoise - mais aussi désormais d'un travail de co-construction mené avec les habitants. » estime l'édile.

« ON VEUT LA QUALITÉ EN BAS DE CHEZ SOI »

Une vingtaine de tables pleines, de l'eau, une collation, des idées qui fusent… Le lancement de l'atelier de concertation a connu un franc succès, jeudi 23 novembre au soir au Centre culturel, où près de 200 personnes se sont retrouvées avec une volonté commune : s'informer et échanger autour du projet de requalification des Éguerêts.

Une concertation dont l'un des objectifs affichés est de rapprocher le projet technique, confié à des professionnels de l'urbanisme et de l'architecture, des préoccupations non techniques des habitants : *« Le temps de la concertation est un temps précieux qui participe à la qualité du projet. Le but à atteindre, au travers de ces ateliers populaires, est une synergie, dans le fond comme dans la forme, qui puisse aboutir à des propositions partagées, réalistes et réalisables. Les échanges amélioreront le projet en l'adaptant au mieux aux attentes et aux usages. Nous serons alors tous fiers de ce que nous aurons construit ensemble. »* déclare, en introduction de l'atelier citoyen et populaire, Maxime Loubar, adjoint au maire à l'Aménagement du territoire et à la Transition écologique, numérique et participative.

Après quelques explications sur le déroulé de séance, les Jocassiennes et Jocassiens se sont rapidement mis au travail : *« Nous travaillons sur l'aménagement des espaces publics, la végétalisation et le stationnement. C'est*

quelque chose de très important. On veut de la qualité en bas de chez soi. » chuchote Conchita, directement concernée puisque habitante du quartier.

Toutefois ce soir-là, c'est l'ensemble des quartiers de Jouy-le-Moutier qui trouvait au moins un porte-parole. Ainsi, Nathalie a fait le déplacement depuis la Côte des Carrières pour proposer sa vision idéale d'un quartier à reconstruire : « *J'ai donné des idées sur l'éclairage public notamment la mise en place de détecteurs de mouvement. J'aimerais aussi une architecture plus belle des bâtiments, plus visuelle pour que ce soit agréable à regarder.* ».

ÇA M'A PERMIS D'APPRENDRE PAS MAL DE CHOSES

« *Je ne savais pas trop à quoi m'attendre, j'ai trouvé ça très chouette !* se réjouit de son côté, Quentin venu du village, « *J'ai l'impression que les attentes vont toutes dans le même sens notamment sur la facilité d'accéder à ce nouveau quartier et aussi sur le Beffroi. C'est un équipement structurant et connu de la ville. Ce serait bien de le mettre en valeur.* ».

« *Je suis Jocassien depuis deux ans. Je suis très content de ce genre d'initiative car cela m'a permis d'apprendre pas mal de choses. J'ai pu donner deux ou trois idées notamment sur les commerces et sur les professionnels de santé.* » s'enthousiasme, Alain, néo-Jocassien des Jouannes. Après la production d'idées, toutes et tous ont été invités à afficher leurs visions pour un partage avec le plus grand nombre.

Ces échanges et avis exprimés durant ce temps privilégié seront ensuite consignés et analysés dans un bilan de concertation. Ces avis permettront d'enrichir les études en cours de réalisation avant de présenter un projet finalisé en avril prochain.

À l'issue de l'atelier, l'exercice semble avoir convaincu : « *Rencontrer des personnes de différents quartiers permet de croiser les regards, j'ai trouvé cela très intéressant et constructif. On a souvent l'impression d'être loin des prises de décisions et ce genre d'ateliers permet de se sentir concernés par les projets de notre ville.* » se réjouit Aurélie qui a d'ores et déjà pris rendez-vous avec le 29 février prochain, date du second atelier de concertation citoyenne où elle pourra, de nouveau, exprimer ses idées… tout comme Omar : « *C'est bien qu'il puisse y avoir des opérations de co-production. Les gens participent au débat. On mutualise et on construit notre ville ensemble.*».

QUESTIONS À... MAXIME LOUBAR

ADJOINT AU MAIRE À L'AMÉNAGEMENT DU TERRITOIRE ET À LA TRANSITION ÉCOLOGIQUE, NUMÉRIQUE ET PARTICIPATIVE.

Aujourd'hui, la parole est donnée aux Jocassiens sur un projet d'aménagement d'envergure, pourquoi mettre en œuvre des démarches d'implication des citoyens dans les projets de ville ?

Depuis 2020, nous avons misé sur l'intelligence collective pour faire avancer notre ville.

La démocratie participative fait partie intégrante de notre ADN politique et nous avons à cœur de la diffuser au mieux dans nos actions.

C'est ce que nous avons commencé à faire avec des premières consultations rapides, utiles et simples à mettre en place.

Cette stratégie nous a permis de confirmer l'engouement des Jocassiens à participer à l'évolution de leur commune. C'est pourquoi nous lançons désormais, avec plus d'expérience, des concertations d'envergure comme pour le projet d'aménagement du Cœur de Ville élargi.

C'est un moment important pour l'histoire de notre commune - on ne repense pas son cœur de ville tous les ans - et nous souhaitons que les Jocassiens soient acteurs de cette transition.

Plus il y aura d'idées et moins elles pourront toutes être retenues, la participation citoyenne ne risque-t-elle pas de faire des déçus ?

Ce premier atelier participatif pour le cœur de ville élargi a réuni plusieurs dizaines de Jocassiens.

Cela montre le succès, l'engouement et l'intérêt collectif pour cette méthodologie. Je suis ravi de voir que tout le monde a joué le jeu, des convaincus aux plus réfractaires.

Qu'il y ait beaucoup d'idées n'est pas un problème ; c'est même une bonne chose. Cela nous permet d'avoir la vision la plus large et complète possible sur ce qu'imaginent, appréhendent et désirent les Jocassiens pour leur futur cœur de ville.

Évidemment, nous ne pourrons pas contenter tout le monde. Mais la démocratie participative ce n'est pas faire plaisir à chacun, c'est trouver la solution la plus profitable à tous en ayant écouté tous ceux qui souhaitent s'exprimer.

Notre seule boussole demeure l'intérêt commun.

Outre la mise en place d'ateliers citoyens, les deux instances de démocratie locale que sont le CMJ et le CS sont renouvelées. Jouy-le-Moutier se distingue dans le paysage politique local par cette volonté d'inclusion démocratique pour tous.

Quelle est la perspective pour 2024 ?

On ne change pas une équipe qui gagne comme on ne change pas une méthode qui a fait ses preuves.

En 2024, les Jocassiens pourront de nouveau s'exprimer lors d'ateliers citoyens, au sein du Conseil municipal des jeunes ou du Conseil des seniors et même lors des cafés-chantiers.

La proximité avec tous facilite l'expression de chacun.

Nous avons aussi à coeur d'être proche des Jocassiens pour estimer la qualité et la pertinence de nos actions. Avec cette méthode, il ne s'agit pas de déléguer un pouvoir de décision mais bien de le consolider par l'expertise que chacune et chacun possède de sa ville.

C'est ce qu'on appelle, l'intelligence collective !

BIENVENUE AUX NOUVEAUX CONSEILLERS MUNICIPAUX JEUNES

Fin novembre, une nouvelle équipe municipale a été élue. Composée de 16 Jocassiennes et 14 Jocassiens âgés de 11 à 14 ans, le Conseil municipal des jeunes (CMJ) est installé pour une durée de 2 ans.

Félicitations aux 30 nouveaux élus du Conseil municipal des jeunes (CMJ). Ces jeunes conseillers ont été élus au 1er tour lors d'une élection qui a mobilisé les élèves des collèges Henri Guillaumet et des Merisiers à la fin du mois d'octobre.

Ce deuxième Conseil a été installé vendredi 24 novembre, au Centre culturel en présence du maire Hervé Florczak et de Don Abasse Boukari, adjoint au maire en charge de l'Éducation, de la Jeunesse et de l'Égalité des chances.

Lors de cette toute première séance, les jeunes conseillers municipaux ont ainsi pu se rencontrer, prendre conscience de leur rôle et recevoir leurs écharpes officielles.

Afin de les accompagner au mieux et de les aider dans leur compréhension du fonctionnement d'une collectivité territoriale, les jeunes conseillers pourront compter sur l'aide et le soutien attentifs des élus municipaux adultes.

Les jeunes du CMJ sont nommés pour un mandat de deux ans. Ils travailleront en commission sur des thèmes variés.

Rendez-vous pour la première plénière, le 13 janvier !

POURQUOI UN CMJ ?

- *Pour proposer et défendre des projets pour les jeunes de Jouy-le-Moutier auprès du Maire et de son équipe.*
- *Pour échanger et coopérer avec le Conseil des seniors pour la mise en œuvre de projets citoyens.*
- *Pour appréhender et comprendre l'organisation de la vie publique et de la démocratie.*
- *Pour représenter les jeunes de Jouy-le-Moutier et vivre une expérience unique.*

SARRI Halim, TALEB Rani, GHAYATE Chaïma
(Photos manquantes)

LE CONSEIL DES SENIORS PRÊT À TRAVAILLER

Créé en 2021 pour favoriser une démocratie de proximité en incitant les seniors à s'engager dans la vie de la cité, le nouveau Conseil des seniors s'est réuni, en mairie, pour procéder à son installation.

C'est officiel depuis le 11 décembre dernier, la Ville de Jouy-le-Moutier tient ses nouveaux représentants seniors.

Pour renouveler l'instance parvenue au terme de son mandat de deux ans, ses 20 membres, tous ayant fait acte de candidature, avaient été sélectionnés par tirage au sort en novembre dernier.

Le conseil des seniors a été créé en 2021 afin d'accompagner la Municipalité.

Formé de Jocassiennes et de Jocassiens de plus de 60 ans, motivés pour s'impliquer dans la vie communale, il est force de réflexion et de proposition pour améliorer la vie quotidienne des habitants et étudie des actions à mettre en œuvre.

Durant les deux dernières années, il a été notamment à l'origine de l'installation d'un café intergénérationnel en partenariat avec le CMJ ou encore d'une exposition consacrée à la place des femmes dans le sport.

LELEU Catherine

PILMÉE Gilles

TURPIN Maryse

BARON Robert

CHATELIN Sylvie

DUCROC Daniel

MILOUDI Jean-Patrick

EMOND Evelyne

SINNA Martin

BARBAT Maryvonne

CHAMOUTON Nathalie

FAJEAU Rosette

BASA Michel

PERRIER Christine

BATTUNG Daniel

HARB Annick

DUCLY-BENGLIA Saphia, MINAR Alain-Rémy, SANGARÉ Mahmadou, ADAMA Sanogo
(Photos manquantes)

LA VILLE PREND SOIN DE SES SENIORS

Les fêtes de fin d'année sont l'occasion pour la Ville de témoigner une attention particulière à ses aînés de plus de 75 ans. 160 personnes se sont vues ainsi remettre un colis gourmand dans lequel une surprise les attendait : une carte à leur intention, réalisée à partir des dessins des écoliers de la Ville.

TEMPS FORTS

1. 11 NOVEMBRE

La cérémonie commémorant le 105e anniversaire de l'armistice de 1918 s'est déroulée le samedi 11 novembre à 9h30 en présence de l'amicale des sapeurs-pompiers, de la CHAM du collège des Merisiers ainsi que de la section jocassienne de l'Union des Anciens Combattants.

1

1

2. POISSON ROUGE

Mardi 14 novembre, la projection du film Poisson rouge a été suivie d'une discussion autour de la maladie d'Alzheimer animée par Philippe Beillon, président du comité Île-de-France Nord de la Fondation pour la Recherche Médicale, en présence d'un des trois réalisateurs, Matthieu Yakovleff et de la productrice du film Céline Beillon.

2

3. COLLECTE DE JOUETS

L'enseigne Century 21 a organisé une collecte de jouets dont a bénéficié la 37e édition du Téléthon organisée à Jouy-le-Moutier.

3

4. TÉLÉTHON

Aux côtés de la Ville, vous avez été nombreux à soutenir la cause du Téléthon et l'élan de solidarité en soutien aux malades, à leurs proches, mais aussi à la recherche scientifique. La Ville remercie tous les donateurs ainsi que l'ensemble des bénévoles et artistes qui ont animé la journée du 9 décembre.

4

4

3

4

5

6

7

8

8

8

8

8

5. SHERLOCK HOLMES

Jouy-le-Moutier a eu l'honneur de recevoir le célèbre détective Sherlock Holmes et son meilleur ami, le docteur Watson pour mener l'enquête au Centre culturel. Une enquête interactive où le public a eu tout son rôle à jouer !

6.LEJ

Il fallait réserver ses places très vite pour pouvoir assister au concert de L.E.J. Près de 600 personnes ont poussé les portes du centre culturel, mercredi 13 décembre, pour chanter les célèbres mashup de ce trio originaire de Seine Saint-Denis.

7. CONCOURS ILLUMINATIONS

Depuis 2021, à l'approche des fêtes de fin d'année, la ville organise le concours de décorations et d'illuminations. La remise des prix a eu lieu samedi 17 décembre durant le marché de Noël. Bravo à l'ensemble des participants qui se sont prêtés au jeu.

8. MARCHÉ DE NOËL

Le traditionnel Marché de Noël, place du Bien-Être a une nouvelle fois attiré de nombreux Jocassiens, samedi 16 et dimanche 17 décembre. Une cinquantaine d'exposants vous ont proposé diverses idées de cadeaux et de décos ainsi que de nombreuses gourmandises. Le Père Noël était bien entendu au rendez-vous pour le plus grand plaisir des plus jeunes.

RECENSEMENT : C'EST DU 18 JANVIER AU 17 FÉVRIER 2024

LE RECENSEMENT EN LIGNE, C'EST SIMPLE !

Participer au recensement est essentiel !

C'est un geste civique rendu obligatoire par la loi, mais c'est avant tout une enquête d'utilité publique. Elle détermine le nombre de personnes vivant en France ainsi que la population officielle de notre ville. Les résultats sont utilisés pour calculer la participation de l'État au budget communal et servent à comprendre l'évolution démographique du territoire.

Durant l'enquête, un agent recenseur, recruté par la mairie, muni d'une carte officielle et tenu au secret professionnel, vous remettra vos codes de connexion pour vous recenser en ligne.

Si vous ne pouvez pas répondre en ligne, il vous remettra des questionnaires papier qu'il viendra ensuite récupérer à un moment convenu avec vous.

Vos réponses sont strictement confidentielles. Le recensement de la population est gratuit. Ne répondez pas aux sites frauduleux qui vous réclameraient de l'argent.

2024 : ANNÉE ÉLECTORALE

Pour voter, il faut être inscrit sur la liste électorale. Chaque Français qui devient majeur est inscrit automatiquement, à condition qu'il ait effectué les démarches de recensement citoyen au moment de ses 16 ans.

À la suite de la création de trois bureaux de vote supplémentaires, chaque électeur recevra une nouvelle carte électorale avant le scrutin du 9 juin 2024.

• Si l'inscription d'office n'a pas pu avoir lieu (recensement tardif, déménagement après le recensement...), il est nécessaire de faire sa demande d'inscription.

• Si vous êtes nouvel arrivant ou si vous avez déménagé au sein même de la commune, l'inscription peut se faire à tout moment. Toutefois, lors d'une année d'élection, il faut accomplir cette démarche avant une date limite correspondant au 6e vendredi précédant le 1er tour de scrutin. S'agissant de l'élection européenne, la demande doit être faite au plus tard le 2 mai 2024.

• Si vous êtes déjà inscrits sur la liste électorale communale, c'est le moment de vérifier vos coordonnées afin que votre nouvelle carte soit à jour :

À SAVOIR

Dans certaines situations (Français atteignant 18 ans, déménagement, acquisition de la nationalité française, droit de vote recouvré, majeur sous tutelle...), ce délai est allongé jusqu'au 10e jour précédant le 1er tour de scrutin.

+ D'INFOS & INSCRIPTION
auprès du service citoyenneté

Beffroi - 17, allée des Éguérets
01 34 41 65 00 • touche 1
etatcivil@jouylemoutier.fr

RÉNOVATION RUE DE MAURECOURT : 1er café-chantier

Après quatre mois de travaux, la phase 3 des travaux de rénovation engagés par la Municipalité des rues principales au Village (ex-RD55) est achevée.

Le chantier concernait la Grande rue : de son carrefour avec la rue de la Vallée jusqu'à l'église.

L'ultime phase de ces travaux de rénovation, lancés en février 2022, concerne la rue de Maurecourt.

Jeudi 23 novembre et jeudi 14 décembre, les riverains étaient conviés à un «café chantier». Élus, services municipaux et de nombreux habitants ont échangé, entre autres, sur les aménagements piétons, la modification du plan de circulation, le calendrier des travaux...

Avez-vous des questions sur ce projet, des interrogations à propos des opérations... ?
Discutez-en lors du prochain café-chantier : jeudi 18 janvier à 11h15, rue de Maurecourt.

Bienvenue aux nouvelles Jocassiennes et aux nouveaux Jocassiens !

Samedi 18 novembre, la Ville de Jouy-le-Moutier a convié ses nouveaux habitants pour une cérémonie d'accueil à la maison du Parc Raclet afin de faire plus ample connaissance avec leur nouvelle commune.

Une cérémonie qui a été ponctuée notamment par une présentation, en bus, de la ville et de ses nombreux services à la population.

UN NOUVEAU PRESTATAIRE POUR LA RESTAURATION SCOLAIRE

Le nouveau marché de la restauration scolaire a été attribué à la **Fondation ANAÏS** spécialisée dans l'accompagnement des personnes en situation de handicap et de dépendance.

La Fondation est installée sur le territoire de Jouy-le-Moutier et apporte son savoir-faire dans la mise en place de repas de qualité, constitués de 5 composants et élaborés avec des produits bio et locaux.

Dans la cadre de la loi Egalim, tous les repas seront désormais servis dans des bacs en inox pour davantage d'hygiène mais aussi pour limiter les perturbateurs endocriniens.

UNE TARIFICATION PLUS JUSTE

Le nouveau mode de calcul au taux d'effort des tarifs peri et extra scolaires permettra une évolution progressive du tarif pour chaque famille en fonction de leurs ressources.
Il s'agit pour la Municipalité de proposer une tarification **plus juste**, **plus équitable et plus solidaire**.
Elle sera appliquée dès le 8 janvier.

+ d'infos sur le portail famille

De gauche à droite : Chloé, Camille, Thomas et Jules, l'équipe de la chocolaterie

L'ATELIER DE THOMAS OU LA PASSION DU CHOCOLAT

Formé à l'origine pour exceller dans le domaine de la pâtisserie, c'est pourtant vers la fève de cacao que s'est spécialisé l'artisan-chocolatier, Thomas, désormais bien connu des Jocassiens pour les plaisirs qu'il dispense dans ses créations.

Comme beaucoup de parcours professionnel, celui de Thomas débute avec un diplôme en poche. Titulaire d'un BEP pâtissier-glacier-chocolatier-confiseur, rien ne le prédestinait pourtant, à ses débuts, à baigner dans le chocolat : « *À l'école, je détestais cette matière. Moi, je voulais être pâtissier !* » se souvient-il devant sa vitrine délicieusement mise en valeur.

Le jeune diplômé débute donc sa carrière au milieu des meringues et des flans pâtissiers mais la vie est ainsi faite qu'elle en décidera bientôt autrement : « *Les aléas de la vie ont fait que je me suis retrouvé sans activité. J'ai alors démarché des pâtisseries et notamment Valadon à Pontoise qui, à l'époque, ne cherchait pas de pâtissier mais un chocolatier. J'ai accepté !* ».

Séduit par la noblesse de cette extraordinaire matière qu'on peut sculpter, modeler, marier à tant d'autres aliments, cette expérience, si lointaine fut elle de son ambition de départ, va pourtant faire naître chez lui un désir ambitieux : « *Je suis tombé littéralement amoureux du chocolat et c'est à ce moment-là que j'ai voulu en faire mon métier.* ».

Après quelques années de pratique nécessaire à tout savoir-faire, il décide de se lancer et d'ouvrir, comme Charlie, sa propre chocolaterie. En 2021, place du Bien-Être, ce sera chose faite.

« Je suis tombé littéralement amoureux du chocolat et c'est à ce moment-là que j'ai voulu en faire mon métier. »

PRALINÉS AU SABLÉ BRETON

Aujourd'hui, son activité ne faiblit pas. Bien que celle-ci soit cyclique avec deux pics d'activité principaux que sont Pâques et Noël, la créativité de Thomas et de son équipe leur permet de proposer des créations originales pour toutes les occasions : « *On ne s'arrête jamais. Dès que l'on sortira des fêtes de fin d'année, nous préparerons nos offres pour la Saint-Valentin,* explique l'artisan, *C'est un moment que j'apprécie beaucoup car, chaque année, nous réfléchissons à des recettes créatives et originales pour proposer des chocolats toujours plus authentiques et uniques.* ».

À tel point que le chocolatier s'est fait remarquer par la Chambre des Métiers et de l'Artisanat du Val d'Oise qui l'a sélectionné, en novembre dernier, pour représenter le département au salon Made in France à Paris.

Jamais à court d'idées et d'envie de faire plaisir, des nouveautés viendront bientôt émoustiller la nouvelle année : oursons guimauve à la noix de coco et autres tablettes pralinées au sablé breton sont au programme.

« *Ça va être délicieux.* » promet Thomas. On n'en doute pas une seule seconde, les plus fondus de cacao en salivent déjà...

PICARD VA S'INSTALLER PLACE DU BIEN-ÊTRE

Un magasin de surgelés à l'enseigne Picard va prochainement s'installer en lieu et place de l'ancien supermarché « La Vie Claire ».

« *Après l'installation de nouveaux food-trucks, cette prochaine ouverture est une excellente nouvelle qui vient étoffer et compléter l'offre de commerces de proximité dans notre ville. Il s'agit aussi de la concrétisation d'un travail de longues semaines entrepris avec Guermia Aphayavong, conseillère municipale déléguée à l'animation commerciale.* » se félicite le maire, Hervé Florczak.

Ce nouveau magasin, d'une surface de 300m² se verra doté du nouveau concept « Bienvenue en cuisine » dont l'objectif est d'offrir un accueil plus chaleureux.

En termes d'aménagement de l'espace, cela se traduira par un îlot central dans le magasin, où les clients trouveront notamment un espace dégustation des produits proposés par Picard.

« *L'ouverture d'un magasin à Jouy-le-Moutier s'inscrit dans la continuité de la stratégie du groupe qui est de posséder des temps de transport courts afin d'être au plus proche de nos clients* » confie Fabien Balland (à droite sur la photo), responsable de l'expansion chez Picard Surgelés.

L'ouverture est annoncée pour le mois de février.

Guermia APHAYAVONG
Conseillère municipale
déléguée à l'animation commerciale

« Avec l'ouverture du restaurant Sushi Wan et l'arrivée prochaine de l'enseigne Picard, nous franchissons une étape. Il s'agit, en effet, d'un moment clé dans notre ambition de faire de Jouy-le-Moutier un pôle d'attractivité commerciale, répondant aux besoins de chacun d'entre vous.

Ces ouvertures et la diversité des food-trucks reflètent la volonté de la Municipalité de créer une offre attractive et variée.

Quant aux futurs projets commerciaux se situant sous la nouvelle résidence Grand Angle, soyez sûrs que nous explorons des options prometteuses pour étoffer encore davantage notre offre de services de proximité.

Cette dynamique globale concrétise notre engagement à stimuler l'économie locale tout en préservant l'identité unique de notre ville. »

À SAVOIR

Il vous est désormais possible d'envoyer et de récupérer aussi vos colis Mondial Relay *Chez Sami*. L'enseigne est située 1 rue Bernard Palissy au sein du parc d'activités des Forbœufs.

Mondial Relay

PROGRAMME CULTUREL : DE L'ICI ET DE L'AILLEURS !

Une nouvelle programmation culturelle s'est dévoilée, il y a quelques jours. Après une première partie achevée sur une note d'humour avec le Comedy club et le concert des L.E.J (salle comble pour les deux dates), ce deuxième volet emportera le spectateur vers un printemps promis à l'évasion et à la découverte...

Depuis plusieurs années, la programmation culturelle de la ville de Jouy-le-Moutier trace son propre sillon.

À la fois éclectique, originale et généreuse, le parti pris de la politique culturelle est clair : que chacun puisse emprunter son propre chemin culturel, en dedans... ou en dehors des murs et des sentiers battus.

Pour cet avant-dernier volet, la recette reste donc inchangée avec cette volonté de permettre l'accès à une culture répondant à la double exigence de qualité et d'ouverture au plus grand nombre.

Et c'est la compagnie Très-d'Union et son spectacle Ziguilé qui se chargera d'ouvrir ces nouveaux temps forts. Ce duo circassien prend l'enfance comme point de départ et le jeu comme horizon. De quoi ravir les plus petits... comme les grands.

Autre événement, le Festival Image par Image. Sur le thème Aux petits bonheurs, le festival a lieu dans tout le Val d'Oise du 30 janvier au 25 février et à Jouy-le-Moutier du 5 au 16 février. Il accueillera, cette année, Benoît Chieux en invité d'honneur, et convie petits et grands à une série de projections-rencontres, avant-premières, secrets de fabrication, ciné-concerts et de nombreux ateliers de pratique artistique..., rendez-vous courant janvier sur le site internet de la Ville ou directement au Centre culturel aux horaires d'ouverture pour découvrir le programme.

Autre rendez-vous incontournable, le Festival Baroque de Pontoise fera escale, le 3 février avec La victoire de la Paix : panorama héroïque et haut en couleurs des batailles et bruits de guerre en musique...

N'oubliez pas non plus de visiter la médiathèque, de prendre un moment pour trouver le livre, le journal, le CD ou DVD qu'il vous faut, ou d'avoir un coup de cœur pour une séance cinéma. Bref, tout ce qu'il faut pour vous détendre et vous divertir en famille ou entre amis.

Depuis quelques semaines, la Vie associative a déménagé. Elle vous accueille désormais au Centre culturel, 96 avenue des Bruzacques.

Cette nouveauté marque la volonté de favoriser la proximité et d'assurer une écoute auprès des associations sur l'ensemble des demandes et démarches.

PROGRAMME COMPLET À RETROUVER DANS LES ACCUEILS MUNICIPAUX ET SUR LE SITE INTERNET DE LA VILLE !

L'AVENUE VERTE SUR LES BONS RAILS

L'itinéraire vélo, long de 470 km, qui joint Paris à Londres (et vice-versa) traverse Jouy-le-Moutier. Les plus férus de bicyclette et tous les autres usagers profitent, depuis quelques jours, d'une nouvelle piste cyclable aménagée par la Communauté d'Agglomération de Cergy-Pontoise (CACP).

Et pourquoi ne pas se rendre à Londres à vélo après tout ? Pour ce faire, il existe deux itinéraires : l'un passant par l'Oise et l'autre par la Normandie. Les deux itinéraires se séparent à Neuville-sur-Oise et se rejoignent à Saint-Germer-de-Fly.

Ensuite, l'itinéraire se poursuit pour arriver à Dieppe afin d'embarquer sur un ferry pour rejoindre la côte anglaise.

Il a celles et ceux qui feront le périple et puis celles et ceux qui marqueront l'étape entre Jouy-le-Moutier et Vauréal précisément sur le tracé de l'ancienne voie ferrée historique qui reliait Poissy et Pontoise.

C'est là, chemin des miettes, qu'un tronçon de 3 mètres de large et de 500 mètres de long est en cours d'aménagement par la CACP pour améliorer le confort des piétons comme des cyclistes. L'Agglomération duplique le même ouvrage, un peu plus loin sur cet itinéraire, côté Vauréal.

UNE PEINTURE QUI BRILLE DANS LE NOIR

Soucieuse de protéger les écosystèmes environnants, la CACP a misé sur des procédés innovants.

Ainsi, pour le marquage au sol de ce tronçon, c'est une peinture qui s'éclairera dans la nuit qui viendra, d'ici la fin du mois, renforcer la sécurité des cyclistes.

Ce balisage photoluminescent captera, en effet, la lumière en journée et la libèrera dans l'obscurité, sans utiliser d'électricité.

Cette innovation représente également une solution alternative pour réduire la pollution lumineuse et garantir ainsi une trame noire pour la biodiversité !

Christine CATARINO
Conseillère municipale
déléguée aux mobilités

« Les transports constituent une source émettrice majeure de polluants dans l'air ainsi que d'émission humaine de gaz à effet de serre.

Certains déplacements, de courte distance, aujourd'hui effectués en voiture pourraient profitablement être substitués par la marche, la pratique du vélo ou par un autre mode de déplacement dit doux ou actif (trottinette...).

L'aménagement du tronçon de l'itinéraire cyclable Paris-Londres sur le tracé des anciennes voies ferrées de Jouy-le-Moutier qui sécurise un cheminement, autrefois cabossé et bosselé, fait partie du type de projets que nous souhaitons impulser, développer, concrétiser.

D'autant que le projet a cherché à préserver au mieux la biodiversité en respectant, à titre d'exemple, ladite « trame noire ». Au plaisir de vous retrouver donc pour jogger, marcher, rouler en vélo ou flâner sur cette piste réaménagée et végétalisée sur une partie de ses abords. ».

COLLECTE DES DÉCHETS : LE CALENDRIER 2024

Quand sortir les poubelles, les emballages à recycler, les encombrants … à Jouy-le-Moutier ? Le calendrier 2024 est disponible et distribué dans vos boîtes aux lettres par la CACP..

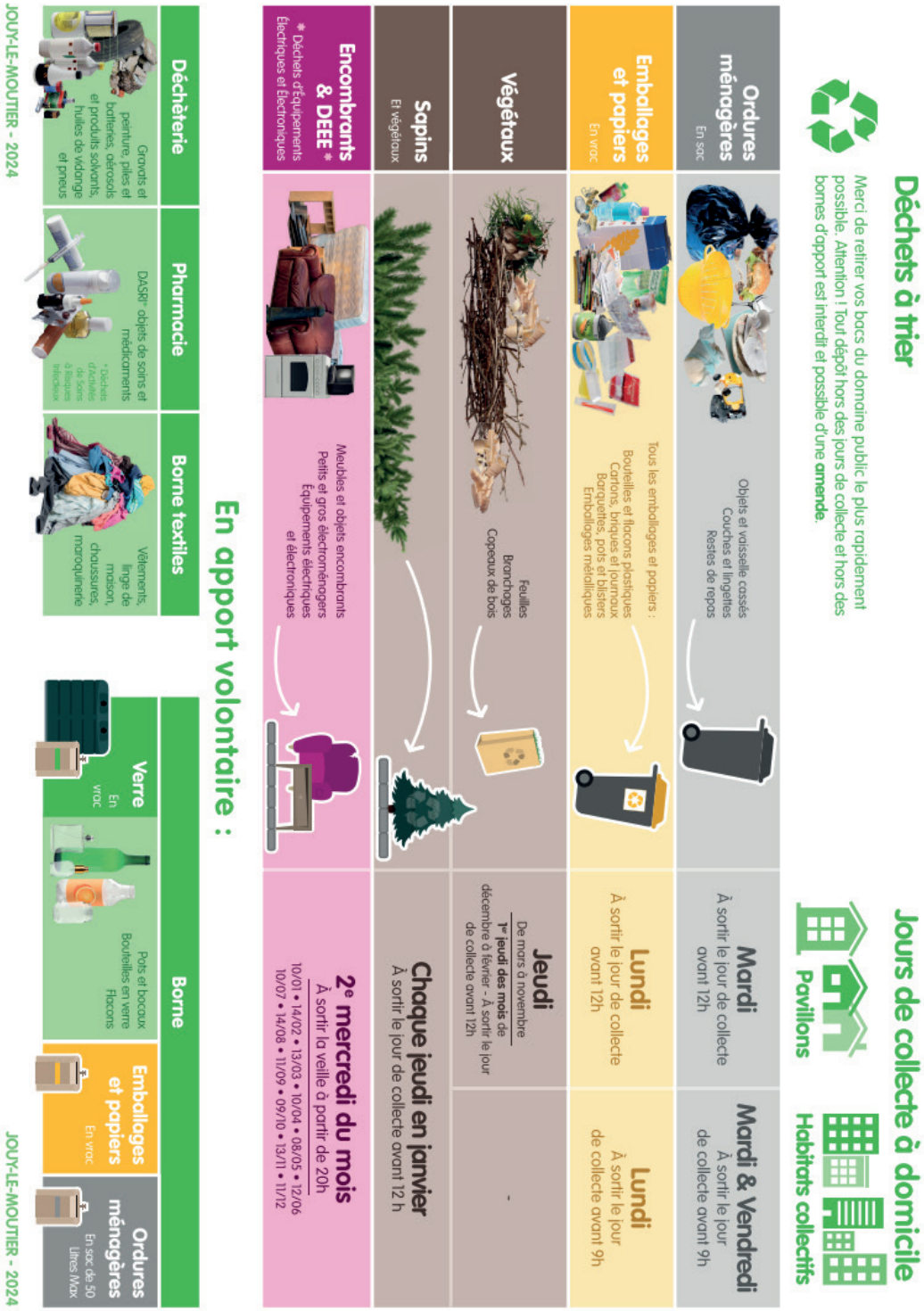

COMPOSTAGE : RIEN NE SE JETTE, TOUT SE TRANSFORME !

Depuis le 1er janvier, le tri des biodéchets est demandé pour tous. Avec l'aide de la Communauté d'Agglomération de Cergy-Pontoise (CACP), la Ville de Jouy-le-Moutier encourage le compostage, que ce soit en maison individuelle ou en pied d'immeuble, en fournissant des composteurs ainsi qu'un accès à la formation.

Le saviez-vous ? 30% du contenu d'un sac poubelle noir est constitué de restes alimentaires et autres épluchures qui finissent en général brûlés dans un incinérateur. Un comble alors que ces déchets peuvent facilement être valorisés en compost ou servir à produire du biogaz via la méthanisation.

C'est tout le sens de la loi AGEC pour lutter contre le gaspillage alimentaire qui a rendu obligatoire depuis le début d'année, le tri à la source des biodéchets pour permettre aux collectivités de les valoriser.

DES COMPOSTEURS COLLECTIFS

Dans cet objectif, la Municipalité et l'Agglomération ont donné à l'ensemble des Jocassiens la possibilité de composter leurs déchets organiques grâce à deux sites de compostage collectifs installés aux abords de :

- la Maison de la Petite Enfance,
- l'école élémentaire du Village.

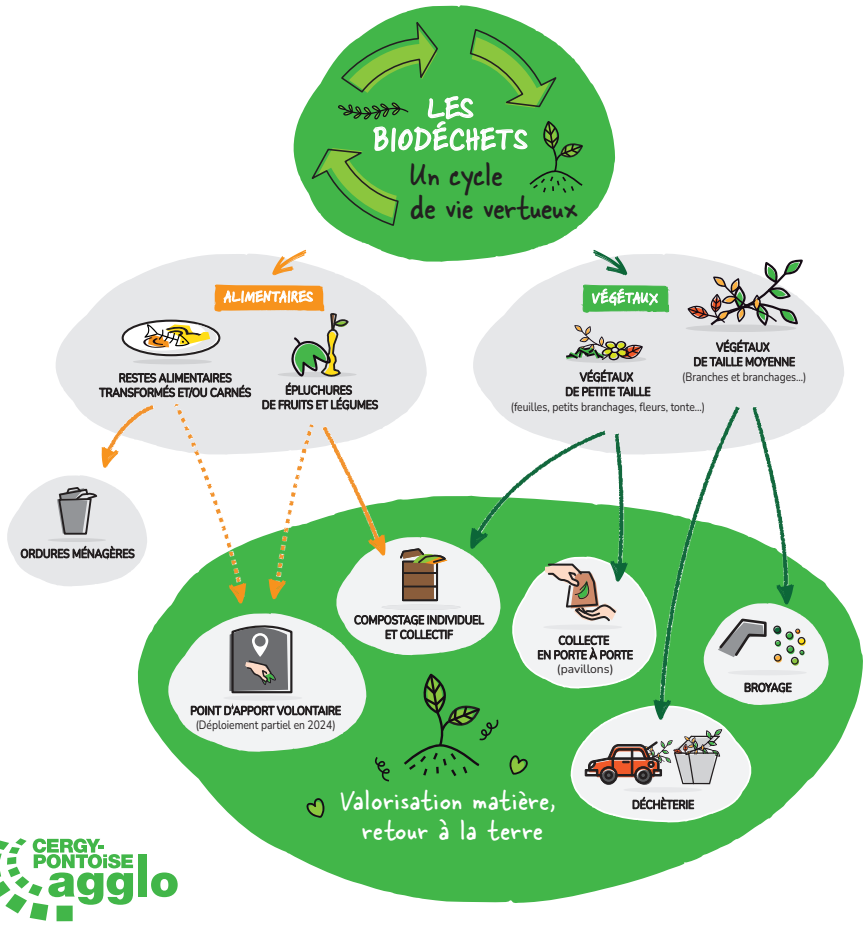

CERGY-PONTOISE agglo

COMMENT UTILISER UN COMPOSTEUR DE QUARTIER :

- dans le bac d'apports, déposez vos déchets de cuisine prédécoupés,
- rajoutez un volume équivalent de broyat ou de feuilles mortes (prélevé dans le bac de matières sèches),
- mélangez bien. Et étalez à l'intérieur.

LES DÉCHETS ALIMENTAIRES DE LA RESTAURATION SCOLAIRE DÉJÀ VALORISÉS

Depuis janvier 2023, la Municipalité a confié la collecte et la valorisation des déchets alimentaires de ses huit restaurants scolaires à une entreprise experte du compostage.

Les déchets collectés dans les écoles sont aujourd'hui acheminés vers le centre de valorisation de Saint-Ouen-l'Aumône

TRIBUNES

JOUY, VILLE D'AVENIRS !

La participation citoyenne a toujours été l'ADN de la majorité municipale.

En 2020 et 2021, les Jocassiens ont pu s'exprimer sur les choix de la couleur de la passerelle des Tremblays ou de la fresque murale du calligraphe 2Flui.

Nous étions alors, souvenez-vous, fortement contraints par les contextes sanitaires d'époque. Pourtant, nous prouvions là, très tôt, notre volonté d'associer les Jocassiens dans les projets de la Ville.

Ces deux opérations furent couronnées de succès. Des succès car ce furent, en réalité, des nouveautés.

Des nouveautés qui résidaient dans la confiance accordée aux Jocassiens. Un maire et son équipe municipale ne décident pas de tout. Rapprochez la décision finale du citoyen ne peut qu'encourager la démocratie, nous en sommes convaincus.

Cette méthode, nous l'avons appliquée en 2022. Il s'agissait pour les Jocassiens de choisir alors la nouvelle identité visuelle de leur ville. De nouveau, ce sondage grandeur nature a motivé les foules. Plus de 1100 personnes avaient souhaité s'exprimer. Un record.

En 2023, nous franchissons une nouvelle étape dans la consultation citoyenne. Cette fois, en effet, nous demandons aux Jocassiennes et aux Jocassiens de donner leurs idées sur l'aménagement d'un quartier entier.

Cette concertation n'a aucun caractère obligatoire ou légal. Elle illustre uniquement notre volonté toujours intacte de rapprocher les projets de celles et ceux qui vont les vivre.

Penser un quartier ne se fait pas qu'en termes techniques, nombreux sont ceux qui optent alors pour des standards de fabrication impersonnels et sans âme. Nous, nous estimons que pour penser un quartier, il faut d'abord l'habiter et le vivre.

Près de 200 Jocassiens ont souhaité participer à l'atelier citoyen du 23 novembre dernier et impulser ainsi une idée au futur quartier des Éguerêts. Résultat : un centre culturel bondé, des sourires, des idées et des remerciements.

Nous tenons, nous aussi, à remercier l'ensemble des participants pour la qualité des productions et vous donnons rendez-vous le 29 février prochain pour faire en sorte de commencer cette nouvelle année par des vœux d'aménagement qui feront de Jouy, une ville durable...

Belle année de participation citoyenne à toutes et tous. Que la santé vous protège.

La majorité municipale, à vos côtés.

POUR SERVIR JOUY

Le Service Public en danger à Jouy-le-Moutier

En un an, trois équipements publics ont été fermés à Jouy-le-Moutier :

• Le centre des loisirs des Rougeux, fermé pour cause de présence d'amiante, sans que la municipalité ne propose de solution de remplacement aux enfants, hormis des garderies dans les écoles.

Des logements seront-ils construits à la place du centre de l'accueil de loisirs ?

• La crèche des Petits Pas, à la côte des carrières, est fermée depuis plus d'un an. Merci pour les familles qui attendent des places en crèche désespérément !

• La maison des associations, dont le personnel a emménagé début novembre dans les locaux du Centre culturel.

La mairie principale, au village, n'est plus que l'ombre d'elle-même. La plupart des services municipaux ont été transférés au Beffroi, aux Eguerêts.

On nous dit que cette concentration des services est justifiée par la présence de la majorité des habitants sur le plateau. Mais alors, que faire des bureaux de la mairie du village ? Quel gaspillage !

Quel sera le devenir de la Mairie principale ?

Le Village, La Côte des Carrières n'ont plus de service public.

La réunion publique du 23 novembre sur le projet de requalification du quartier des Eguerêts a mis en évidence plusieurs points importants.

Lors de la précédente réunion publique, les élus avaient affirmé que le projet était figé et qu'ils avaient très peu de marge de manœuvre, car il avait été approuvé par l'ancienne municipalité. Pourtant, miraculeusement, face au mécontentement des habitants, ils ont pu revoir la hauteur des bâtiments et l'espace autour !

Il semble que l'équilibre financier du projet, n'est plus atteint selon Cergy Pontoise Aménagement.

Les élus ont organisé un grand atelier participatif pour recueillir les suggestions des habitants, mais les thèmes mis à débat se sont limités à des questions de détail, telles que la couleur des mobiliers urbains ou le type des végétaux. Nous pensons que les habitants souhaitent que leur avis soit sollicité sur des questions plus importantes, telles que la densification du quartier, la place des espaces verts et surtout le problème de stationnement qui n'est pas réglé.

Les élus du groupe Pour Servir Jouy vous souhaitent une très bonne année 2024.

N'hésitez pas à nous contacter : pourservirjouy95280@gmail.com

Françoise Cordier, Laurence Jousseaume, Frédéric Lippens, Florence Fournier, Fabienne Battagliola, Bruno Rodrigues, Marina Harpon

JOUY-LE-MOUTIER EN COMMUN

Cette tribune (légèrement remaniée) aurait dû paraître dans le numéro précédent. Nous l'avions transmise dans les délais mais elle a été égarée pour de mystérieuses raisons.

Depuis 1983, les salaires ne sont plus indexés sur l'inflation (SMIC excepté). Quand celle-ci s'envole, les prix explosent et c'est nous qui payons la facture. La guerre en Ukraine ? Un peu mais le FMI rappelle que c'est aujourd'hui la hausse des profits des entreprises qui est responsable de la moitié de celle des prix.

Le niveau de maltraitance du pays est donc monté d'un cran et frappe l'ensemble de la société. L'école est impactée par 11% de hausse du prix des fournitures scolaires, par les difficultés de recrutement (3000 personnes manquantes au dernier concours car plus personne ne veut enseigner dans ces conditions), par la vacuité totale du « Pacte enseignant » et par des rémunérations inférieures de 10% à la moyenne des pays de l'OCDE.

L'inflation frappe aussi les carburants, l'énergie et les prix alimentaires. Ces derniers ont augmenté de 21% en deux ans. Dans la même période, les marges de l'industrie agroalimentaire ont progressé de plus de 70%. C'est cette augmentation qui constitue la première cause de celle des prix.

En septembre, le président des « Restos du cœur » a tiré la sonnette d'alarme et lancé un appel pour un plan d'urgence alimentaire. Si nous, Jocassiens, sommes habitués à participer à des collectes alimentaires, voire à nous investir dans des associations d'aide aux autres (un travail précieux qui doit être encouragé), nous voyons bien qu'une réponse politique de plus grande ampleur est nécessaire : de plus en plus de Français souffrent mais une petite minorité en profite pour s'enrichir sans complexe. Les privations qui s'accumulent pour nous sont en fait des profits accumulés par les grandes fortunes du pays. Ce pillage est inacceptable !

Alors, que faire ? Déjà, ne nous laissons pas diviser, sous divers prétextes, par ceux-là mêmes qui profitent de la crise. C'est leur discours que nous entendons quand nous lisons leurs journaux ou allumons leurs chaines télévisées.

Pour une fois, l'espoir vient des États-Unis, où les grèves victorieuses se multiplient. Des géants de l'automobile, du cinéma, de la santé et de l'hôtellerie doivent y accorder de grosses augmentations de salaires et de nouveaux syndicats se constituent. Par leur unité et leur détermination, les travailleurs américains nous montrent la voie. Suivons leur exemple : la lutte paie.

Nous publions dans cette page les textes tels qu'ils nous ont été transmis.

JOUY-LE-MOUTIER

La jeunesse prend le pouvoir !

Les trente jeunes du Cmj sont nommés pour un mandat de deux

…unes …dredi … pré- …et de

Don Abasse Boukari … charge de l'Educatic… de l'Egalité des chanc… du Cmj sont nommé…

Un nouveau logo pour Jouy-le-Moutier

Plus dynamque, plus moderne : voici le nouveau logo de Jouy-le-Moutier.

Le nouveau logo … de Jouy-le-Moutier … mais connu. Trois pro… avaient été soumises … siens à travers une co… citoyenne. 1 174 d'en… sont exprimés et ont… 51,5 % la deuxième pr… Après 20 ans d'exi… logo de Jouy-le-Mou… correspondait plus … de la ville d'aujour…

JOUY-LE-MOUTIER

Refonte des Eguerêts : la voie de la concertation

La restructuration du quartier des Eguerêts revient sur l… concertation dont le premier rendez-vous se tiendra le j…

La deuxième mouture sera-t-elle la bonne ? C'est la question centrale à laquelle la Ville sera en butte le jeudi 23 novembre. Au cours d'un atelier citoyen orchestré au centre culturel, la municipalité conduite par Hervé Florczak (dvg) dévoilera son projet de restructuration des Eguerêts. Au menu : un dessein « **retravaillé** » destiné à satisfaire les habitants de ce quartier de Jouy-le-Moutier en quête d'un second souffle. Une sacrée gageure.

« Des choses à réajuster »

…yen orchestré au … dévoilera son pr…

JOUY-LE-MOUTIER

REFONTE DES EGUERÊTS. Hervé Florczak : « On a réduit au maximum »

La première réunion de concertation consacrée à la requalification des Eguerêts s'est déroulée jeudi 23 novembre. Deux autres suivront en février et en avril.

Bouteilles d'eau, sandwichs et une bonne dose d'abnégation. Il est 20h ce jeudi 23 novembre quand près de 200 Jocassiens s'apprêtent, leur journée de boulot dans les pattes, à plancher pendant deux longues heures sur la requalification des Eguerêts. Le premier acte d'une concertation décidée par la mairie et mise en musique par l'agence Palabreo qui sera suivi par deux autres réunions, en février puis en avril.

Dévoilée en mai dernier lors d'une réunion publique, la première mouture du projet s'était heurtée à une vive contestation. Immeubles trop haut, positionnement trop proche des pavillons existants, stationnement trop léger… Rien dans les esquisses de Cergy-Pontoise Aménagement (Cpa) ne collait

Près de 200 Jocassiens o… des Eguerêts.

JOUY-LE-MOUTIER

La rue de Maurecourt délivrée des bus

Depuis le 23 janvier, les bus des lignes 12 et 14 du réseau Kéolis n'empruntent plus la rue de Maurecourt. Une première victoire pour les riverains.

Enfin. Des années qu'ils réclamaient à cor et à cri que les bus cessent de défiler sous leurs fenêtres. Les riverains de la rue de Maurecourt ont enfin obtenu gain de cause.

Depuis le 23 janvier dernier, les lignes 12 et 14 du réseau Kéolis n'empruntent plus cette petite route qui relie Jouy-le-Moutier à Maurecourt (Yvelines) à travers les paisibles hameaux de Vincourt et Glatigny. Une première victoire pour les riverains, qui fait suite à l'arrêté pris le 1er janvier …ernier par la municipalité afin …e proscrire le passage des bus. …e temps que l'opérateur trace …n nouvel itinéraire et le diktat …st entré en vigueur.

Depuis le 23 janvier dernier, les lignes 12 et 14 du réseau Kéolis n'empruntent plus la rue de Maurecourt. Un soulagement pour les riverains.

CERGY-PONTOISE

Les écoles passent au compostage alimentaire

Les restes alimentaires des cantines des écoles du territoire sont désormais compostés. Objectif de ce changement de paradigme écolo : réduire les déchets.

Composter plutôt qu'incinérer pour réduire ses déchets. « Soucieuse de renforcer son engagement » en faveur de la transition écologique, l'agglomération de Cergy-Pontoise accompagne les communes de l'ex-Ville nouvelle dans le tri à la source des biodéchets.

Depuis la rentrée de septembre, l'agglo a ainsi mis sur pied la collecte des restes alimentaires au sein des groupes scolaires de son territoire à raison d'une à deux fois par semaine. Une mission assurée par l'entreprise Les Alchimistes, délégataire depuis l'été d'un marché public lourd de 1,6 million d'euros pour les trois prochaines années. Jusqu'ici, près de deux tiers des groupes scolaires ont franchi le

…tes alimentaires au sein

JOUY-LE-MOUTIER

L'offre de Foodtrucks s'enrichit

Dans le cadre de sa politique d'animation commerciale et afin d'offrir une offre de restauration complémentaire à celle qui existe déjà sur son territoire, la municipalité avait lancé, en juin dernier, un appel à projet afin d'accueillir de nouveaux foodtrucks.

À la suite de cet appel à projet, cinq candidats ont été sélectionnés. Leur installation a débuté depuis le 26 octobre dernier.

Pizzas

- Pour le site de la côte d'Ecancourt : Pizza flash, mardi, vendredi et samedi soir à partir de 17h30.
- Pour le site des Merisiers : Casa Di Papa, vente de pizzas, jeudi soir à partir de 18h30,
- Pour le site de la place du Bien-Etre : Chw… cuisine fusion réuniss… culinaires n…

De nouveaux foodtrucks viennent de s'installer à Jouy-le-Moutier. DR

…amedi

JOUY-LE-MOUTIER

L'ancien maire Gabriel Lainé est décédé

L'ancien maire (Udf-Dvd) de Jouy-le-Moutier s'est éteint le 23 août à l'âge de 84 ans. Il avait présidé aux destinées de la commune de l'agglo pendant trois décennies.

Il était viscéralement attaché à sa commune. Gabriel Lainé, l'ancien maire (Udf puis Dvd) de Jouy-le-Moutier de 1977 à 2008, est décédé le 23 août à l'âge de 84 ans.

Retiré de la vie politique au lendemain de sa cuisante défaite enregistrée dès le premier tour des élections municipales de 2008 face à Gilbert Marsac (Ps), sans doute rattrapé par le syndrome du mandat de trop et les irrépressibles envies de changement des Jocassiens, cet agriculteur de profession, enfant de Jouy-le-Moutier, laisse une empreinte indélébile dans le paysage domestique.

…aire (Udf puis Dv… …rnier à l'âge de …

« C'est avec beaucoup d'émotion que j'ai appris le décès de Gabriel Lainé, figure incontournable de l'histoire de notre ville », a confié sur les réseaux sociaux Hervé Florczak, le maire (dvg) de Jouy-le-Moutier, à côté des messages d'affection laissés par de nombreux Jocassiens à l'endroit de l'ancien conseiller général de l'Hautil, saluant à l'unisson son sens du contact et sa gentillesse.

Hommage

« La vie et le service de Gabriel Lainé resteront gravés dans la mémoire de la commune et de ses habitants, témoignant de son dévouement pour le bien-être de sa ville, a ajouté Hervé Florczak. Il laisse à tous ceux qui l'ont connu le souvenir d'un homme au grand cœur, dévoué avec un sens de l'intérêt général sans faille. »

JOUY-LE-MOUTIER

Les écoliers jocassiens ont chanté devant François Hollande

François Hollande a assisté à la dernière répétition générale des écoliers jocassiens qui interpréteront les hymnes nationaux lors de la coupe du Monde de rugby.

« Je suis venu pour vérifier que vous êtes prêt, il ne faut pas que je reparte déçu. Je suis votre premier spectateur. » Il avait promis d'être présent, il a tenu parole. Jeudi 11 mai, François Hollande a assisté à la dernière répétition générale de la mêlée des cœurs. Une chorale pas comme les autres qui interprétera en ouverture des matchs de la coupe du Monde de rugby les hymnes nationaux des équipes engagées dans cette compétition planétaire.

Concert d'applaudissements

Dans ses rangs : 210 petits jocassiens des écoles des Eguerets, des Noyers et des Tremblays ainsi que les élèves de la classe Cham du collège des Merisiers. Depuis …

JOUY-LE-MOUTIER

Label d'intérêt régional pour le site Raclet

…le financement de travaux de restauration et d'aménagement

…historique de ce …, propriété de la …uy-le-Moutier. La …n Patrimoine d'in… …nal vient concré… …litique active de …n du patrimoine …nitiée et promue …unicipalité », se

félicite le maire (dvg) de Jouy-le-Moutier, Hervé Florczak.

Reconnaissance

Créé en 2017, ce label vise à la reconnaissance et la préservation des patrimoines non classés et non-inscrits aux monuments

historique… …nal. Il per… des aides … de travau… d'aménag… diverses … à l'attent… que des …

Dans l'intimité de Steinlen

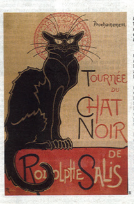

Affiche du peintre suisse Théophile Alexandre Steinlen réalisée en 1896 pour le cabaret parisien le Chat noir, à Montmartre (Paris XVIIIe)

JOUY-LE-MOUTIER

Jouy-le-Moutier se lance sur Instagram

En plus de sa présence sur Facebook, la Ville de Jouy-le-Moutier est désormais active sur Instagram. « **L'ouverture du compte Instagram @villedejouylemoutier complète notre dispositif de communication digitale en facilitant l'accès à l'information à un public plus large dont les plus jeunes qui utilisent plus particulièrement ce média. Le ton de ce compte, reflet d'une Jouy-le-Moutier incarnée à travers son quotidien, se veut proche des Jocassiennes et des Jocassiens de cœur, d'ici et d'ailleurs** », explique le maire, Hervé Florczak (dvg).

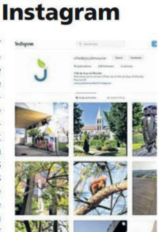

La Ville de Jouy-le-Moutier est désormais active sur Instagram !

JOUY-LE-MOUTIER

Picard débarque dans le Cœur de ville

Un magasin Picard, leader français du marché des surgelés, va s'installer en février prochain place du Bien-Être dans le quartier du Cœur de ville, en lieu et place de l'ancien supermarché bio La Vie Claire.

« Après l'installation de nouveaux foodtrucks, cette prochaine ouverture est une excellente nouvelle qui vient étoffer et compléter l'offre de commerces de proximité dans notre ville. Il s'agit aussi de la concrétisation d'un travail de longues semaines entrepris avec Guermia Aphayavong, conseillère municipale déléguée à l'animation commerciale », se félicite le maire de Jouy-le-Moutier, Hervé Florczak (dvg).

Espace dégustation

Ce commerce sera doté du nouveau concept « Bienvenue en cuisine » dont l'objectif est d'offrir un accueil plus chaleu…

Un magasin de surgelés de l'enseigne Picard, leader français de ce marché, va s'installer en février prochain dans le Cœur de ville. Picard

Sources : le Parisien, la Gazette du Val d'Oise

Hervé Florczak
Maire de Jouy-le-Moutier
les élus du Conseil municipal,
les élus du Conseil municipal des jeunes,
les membres du Conseil des seniors
& les agents de la ville
vous adressent leurs

Meilleurs voeux 2024!

JOUY le-Moutier

Crédit : Direction de la communication et de la participation citoyenne de Jouy-le-Moutier